盛京時報

民國六年 大正六年 陰曆五月初八日 陽曆六月廿六日
休刊 中日禮拜日之翌日大祭日
本地（每張銅幣五枚每月六角郵寄每月九角）外埠半年五元全年九元五
告白刊例（一行五號字六字起碼登資壹價目（每日）四角長期刊資另議
發行人 佐藤善雄
編輯人 菊池貞二
印刷人 米田喜平
發行所 奉天西門外 盛京時報社
日電話二二一番 中一六八號 振替口座大連壹七二五番
（支局）大阪市北區堂島仲町壹丁目 盛京時報大阪支局

論說

時局問題之根本解決（頑）

愛和平而惡戰爭。人之恆情。然不有戰爭。則不能暫和平。不有劇烈之戰爭。則不能望永久的和平。戰爭者。和平之代價也。試徵諸歐洲戰禍。歷時三年。貲財之損失。人民之死傷。極意犧牲。無所顧惜。此無他。爲愛和平故也。西哲有言。破壞者成功之母。是以西人不惜破壞。務求達其目的。吾中國人則因循苟且。經須臾之破壞。便覺受不堪之苦痛。即求有以建設。不復竟其事功。辛亥之役。易君主而民主。變專制爲共和。全國人民。皆自矜成功之速。不知禍機所伏。幾無寧歲。癸丑丙辰。其已往也。今茲糾紛。是否受前此姑息之害。蛛絲馬跡。顯然可見。由是可知愛和平。即所以肇戰爭。吾於歐洲戰局而得解決中國時局之道焉。聞者疑吾言乎。試申吾說。

吾人因酷愛和平。而所受適得其反。個中原理。上已畧述之矣。倘使辛亥義師。不即底平。則丑辰之變亂無由興。至於今雖不得謂已治已安。要不至有如是之杌隉。乃懲於前而不毖於後。各省叛督所以敢倡言獨立。挾其兵權。以威制中央也。如於袁黎遞嬗時。將帝制餘孽。反覆小人。悉擧而置之於法。各叛督軍亦不至有今日之強橫。所謂共和國家者。其主權系於民。國民皆太阿倒持。狃於晏安。不忍自喪其和平。而和平愈不可幾及。失今不圖。吾小民之憔悴於虐政者。恐更烈於君主時代矣。固今日而圖根本上之已亂。幸勿復爲和平二字所誤。庶幾猶足以立國於地球。不然。禍亂相尋。曷其有極。吾國民之有常識者。當亦不易吾言矣。

顧或者曰。如子言。則解決時局。非戰爭不可也。獨不思連年兵革之餘。民鮮蓋藏。申以天災。迫於外患。而復不肯以不忍人之心。委曲完全。是自速其亡也。詎知或者以和平爲愛國。而不知和平適足以誤國。就令和平可望。吾亦不忍言破壞。第和平決無可望。與其奄奄無生氣而亡。無寧戰爭而亡之爲愈也。向之時叛督所爭者。謂國會不良。今國會死有日矣。各叛督皆自謀其權利。對於內閣總理問題。意見紛歧。後此之假擾。更不知伊於胡底。世無有立憲共和國。而可無國會者。無國會則已不成爲國。今日之民國。名雖存而實已亡矣。玩日愒月。民生之恐慌益甚。曷若投袂奮起。小民縱窮困。猶得忍痛於須臾。至若天災之酷。未始不從人事不臧而來。外患之亟。端由於吾民之無生氣。護法軍崛起而與叛督戰。是救國也。是內政也。列强決不因救國之師。而有干涉內政之舉。可斷言也。故吾謂解決中國之時局。非戰爭不可。若夫泥於古訓。以爲戰凶兵危。是中國永無和平之日矣。和平且不可期。而謂國可治。吾不信也。彼歐洲聯合國之所以與德戰爭。而不惜犧牲其一切者。爲殺德意志之軍國主義耳。吾人爲祖國卜和平。而欲銷永久的暴民專制。其能已於戰乎。愛國健兒。盍興乎來。

歐洲大戰畫報

（法軍前敵）

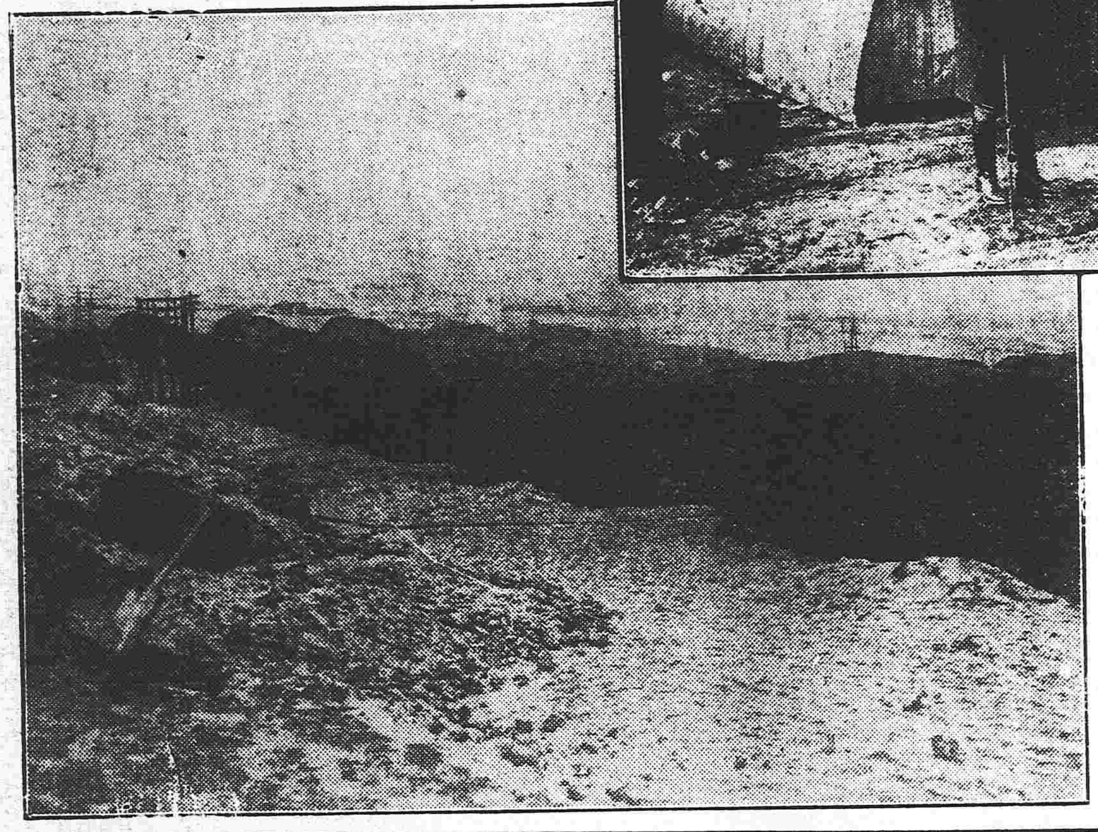

雜錄

美總統之宣言

據美使署報告美總統於六月十四日紀念日慶祝國旗宣言略謂吾人會集慶祝樹旗日因吾人所尊重崇拜之國旗即表示一國宗旨思念權力聯合之意歷代相傳並無異意無論平和戰爭之時均守此旨吾人慶祝創始之日自生迄今閱歷大事蹟偉人所建之功業吾人現將展此旗與敵戰於彊場號召數百萬青年壯士進前捨生於戰場美國陸軍向未渡海遠征而今奉召臨敵爲何緣因自美國內亂以來美國人民又負將捨身於戰場豈徒爲其國人之其他緣因請覆答試吾人追聯入戰事之理由極爲明瞭德國政府侮辱侵犯使吾人幾無自守之主權故當與兵保護吾人之主權德國陸軍士要否認吾人中立之主權派間諜雜入美國各社會陰謀破壞淆亂美國人民之輿論彼等都城德國使署彼等設法破壞吾人事業人民不忠於國家且此等奸徒四在美國見其計不行又施其擾亂之手段使美國商務又唆使墨西哥攻擊美國又引誘日本入其聯盟圖事非間接自柏林外交部直接提議德人不准吾人通行海道且屢次威嚇以美人若向歐洲海岸而來即將其擊沈美國人民死傷者誠不爲少彼等又懷疑於鄰國凡大國際此情形豈有不動干戈之理吾人所希望之和平均爲拒絕吾人托蔽之國旗爲所輕視此所以不得不進兵吾人非與德人爲敵而德人亦非吾人之敵人吾人早明此理蓋彼等並不發起願作此慘烈之戰劇或欲牽動吾人入於戰事吾人現增其作戰之原因彼等日後必明此事彼德國之人民亦入於張爪牙吃吾人之血脈之兇悍權勢現世界全體出而戰爭試驗。大戰事世界將入其權勢之下或可脫離自由應決於此戰此處戰禍係由德國陸軍主政所激動彼等又操奧國之主權向不以各國爲其同類之人民因該各國政府存在者皆賴於人民有人民各國政府始有生命彼等以其可供效力之機關或用兵力或用陰謀壓服使從吾之所欲而對於小國及其人民更易強迫展其威勢其用心久經公認他國人員不以爲意並不留心於德國各教員在講堂所解釋及著作家發表德國之政策且以爲夢想不幸現於事實但德意志各邦之執政已知其實際上之計畫所有進行之陰謀亦不離於各教員著作家之所述派德國親王襲巴爾幹王位派德軍官教練土耳其陸軍事爲本國政府之利益催促印度埃及反亂之計畫又騷動波斯與國向塞。要求乃運行歐亞自柏林至巴達之計畫內之一端彼等希望此計畫不至騷動歐洲無論其可否意在終能壓服處置戰爭之最後結果且將施德國陸軍權力及政治之統轄縱橫歐洲中心點出地中海外而入亞細亞中心點與國無異斷塞勃土及東方重要各國爲其器械與國實爲德國之一部被其權勢所吸收該權勢早已結合德意志各邦其計畫內發生於柏林不細同種休戚攸關之意人民對於此事亦不得表其意思其所以聯合者均爲國武力科哲司麥亞司科魯司塞威亞魯士亞麥尼亞匈牙利巴爾幹各小國及東方人民等均入其範圍而均不欲聯合切望自行攝理其政務若得獨立則滿意彼等不敢騷動者悉爲軍人所壓制候時而動但德國軍人已爲可以布置一切時其所有之計畫切實進行計今日之形勢與國在其掌握所有舉動均聽柏林指揮現人民非願和平而非請命於柏林則不可得所謂中部各强國其實惟一强國塞勃魯均壓服土耳又受其教練現服役於德國 （未完）

粵省議員準備討逆之建議案

▲籌餉局附設招兵局

粵省議會江議員秉乾建議組織籌餉局附設招兵局擧定員紳咨請省長咨巡閱使督軍任命分頭準備討逆云云叛將稱兵烽煙四起風雲叱咤狼豺奔竄之禍燎原復辟之聲刺耳國會生存一息元首困陷重圍當此千鈞一髮之秋聲罪討誠奠定邦基責任誰屬除北方少數偉人外非我西南諸省乎而吾粵尤爲西南諸省中責無旁貸者也嗟乎寇深矣可若何本員目擊時危憂心如擣思維再四竊先於擧定員紳招兵籌餉準備出師以救危局夫出師以餉糈充足爲要素此次討伐宜具有經久遠大之規模乃足以奏功應設一討逆籌餉局專司其事查有前都督陳炯明胡漢民威信素孚足任斯職擬請省長會同督軍任爲籌餉局局長以專責任戡亂之師貴乎迅速尤貴有節制查粵省境內有滇軍萬餘足編一師一旅再加補充尅日可以成軍查該軍士訓練有方係李軍長烈鈞部下擬咨請省長轉咨陸使督迅即電請李軍長來粵計劃出師以期神速此次叛將志在推翻民國蘊謀既久聲勢浩大未可輕視後備兵力尤須充足粵省匪氛未息所有警衛軍不能抽調督軍所轄之桂軍雖能征耐戰而爲本省防務計又不能多數調遣出征查有廣東退伍陸軍官員一千餘人兵士數萬人應附設一招兵局於籌餉局內擬咨請省長轉咨陸使陳督責成陳前都督炯明李前軍長烈鈞主任招集陸軍退伍員兵並冀正愛國健兒陸續編成討逆軍以爲後盾凡此種種實爲今日刻不容緩之擧本員觀察時局非常之際桂粵聯軍不足以言討逆非吾粵有特別籌餉練兵以接濟聯軍終難以奏奇功僅依暫行第二章第十六條第九項建議是否有當請付公決連署人林商翼溫陳槐吳偉康謝己原簡經綸李國鈞

(logo) 定期船大連出帆廣告

青島上海行
榊丸 停航
神戶丸 每星期五（正午開）（二、九二三噸）上海直行（由上海復航時寄港青島）
▲本事務所及大孤山營口奉天遼陽長春各站均可發賣聯絡船車票
▲兩輪船現均設有無線電以期傳信迅速而謀乘客之便利
▲發賣乘船票時間於埠頭事務所迄開船之日午前十一時四十分於荷客取…午前十一時二十分

香港廣東行
泰平丸（三、二九三噸）（暫時停航）香港直行
神王丸（二、二〇〇噸）七月上旬 香港直行
按照運貨物之數或經由芝罘、青島、威海衛、或者能夠改日期概難決定

南滿州鐵道株式會社 大連埠頭事務所

日本郵船會社滊船廣告 由大連埠頭起
相模丸 六月廿七日（陰曆五月九日）往大沽或天津牛莊
相模丸 七月六日（陰曆五月十八日）往門司神戶牛莊
乘船票由本代理店自賣如有坐客請至本所購買
日本郵船會社代理店 三井洋行大連支店 電話（四六〇）（二一〇〇）

資本金四千八百萬圓
積立金貳千壹百三拾萬圓
橫濱正金銀行奉天支店
奉天城內四平街
電話 日 一一番 一二番 日客用五三七番 中 四七一號
總行 日本橫濱
支店 神戶 東京 長崎 大阪 倫敦 里昂 紐育 香港 孟買 西德尼 布哇 喀爾喀 香港 上海 長春 新嘉坡 安東 北京 大連 旅順 營口 遼陽 天津 鐵嶺 漢口 青島

中日合辦 正隆銀行
本行除照一般銀行例辦理一切外尙注重各項事宜如左
一所有辦理存款務以親切叮嚀爲宗旨
一放貸及匯兌事宜務主簡捷以餉顧主
一凡放貸將各公債票爲抵押者息率格外從廉
一凡各種公債票照市價從優交易
一兌換金銀小洋事宜照市價格外公道以廣招徠
總辦 安田善三郎
大連大山通電話長六八一番
旅順鎮江町 分行 電話長一一五番
營口元神街 分行 電話長二一二番
奉天小西關 分行 電話長日二五二番 滿二一七號
長春東斜街 分行 電話長六一〇番
開原大街 分行 電話長一一〇番

本店 朝鮮京城南大門通
資本金 貳千萬圓
朝鮮銀行奉天支店 奉天小西關路北
電話 日長五二一一 所長舍宅日長五二三 日長五二四 次席舍宅日長二七二 中國一九七號
支店 出張所 東京、大阪、神戶、大連、安東縣、開原、四平街、長春、吉林、哈爾濱、傅家甸、平壤、仁川、大邱、元山、釜山、鎮南浦、群山木浦、馬山、新義州、會寧、羅南、營口、龍井村、
凡關於銀行普通各項事務本銀行咸可辦理而尤力求敏捷確以期各界面托
於中外各通商巨埠均設有代理之處以便往來匯兌
本銀行所發之紙幣無論何時皆與日本銀行發行之兌換券同而可以負按票金額兌換之義務

東亞之近情

北京專電

●李仲軒上台之第一聲（號外再錄）

▲內閣尚非完全成立

二十四日總統頒佈命令李經義 內閣竟爾成立

李經義允就國務總理之職現已接篆視事命令由其副署以王士珍特任為陸軍 總長兼攝參謀總長以薩鎮冰為海軍總長海軍總司令一席由程璧 光補充財政總長一缺由李總理兼攝

天津來電

●奉皖軍隊同日撤退

駐紮天津□□營之奉軍第二十八師 第一百十一團及第一百十二團及駐紮□□□之安武軍已於二十二日開始撤退

上海專電

●海軍崛起之風說

日昨（二十三日）滬上宣傳停泊吳淞之民國軍艦主張擁護約法否認違法解散國會命令擬與西南諸省採同一之舉動海圻海籌應瑞肇和等艦均已搭載 糧 炭於昨晚解纜南駛滬上人心因之感 動異常關于此說上海交涉署迄今否 認謂並無此事但鑑于薩鎮冰上將呈請辭退總司令之職民黨有力者竭力運動海軍之事實及海軍對于此次政變之態度海軍之一部分或竟宣言獨立 採自由 行動亦屬事實

●兩院議員宣言討逆

本日旅滬兩院議員等頒發宣 言 書詳述此次政變之經過痛駁 督軍團之橫暴就中對于張勳倪嗣冲等率領大兵 威脅 京師强迫解散國會情事措詞極為激烈 力說擁護約法之必要而又主張將首先倡 亂之倪嗣冲及謀 逆暴戾之張勳兩人討伐最後謂大總 統令 已在逆徒重圍之中嗣後大總統名義之命令電報均不視為有效云云

●蕭王兩議員詰責馮河間

▲詞嚴義正 ▲當頭棒喝

旅滬國會議員蕭晋 榮王乃昌本日（二十四日）電致南京 馮副座力駁此次政變馮 氏所採之態度之非謂身居副 總統之重任當國家大事推諉 其責任其罪與獨 立督軍無異徒弄空言 欺已欺人貽悞大 計咎無可逭方今西南已 揚義旗海軍接踵而起順逆已明毋庸疑義閣下若改變 態度毅然 舉兵討逆以贖前愆則國民或諒恕之云云

●同文書院舉行畢業式

東亞同文書院第十四 次卒業式於二十四日下午三鐘時在新 築校舍舉行中日官 紳多數參列頗極一時之盛此次卒業生計八十三名各界爭求聘其卒業生已無一人之不就職者

●薩總司令因傷請假

海軍總司令薩鎮冰氏日前因騎馬 郊游誤墜致傷頭部此次向中央請假半月 以便調治聞其所傷甚微

漢口專電

●湘軍將與吳光新鏖戰

長沙譚督軍派來之湘軍 已抵 湘陰岳州吳光新所派軍隊亦漸次南下 大約一星 期 以內可見兩軍之衝突故駐紮武昌之□防營第一第二旅已於二十日奉命急赴新定援助吳光新又前赴興州武穴方面之第二師 一團奉命急回武昌充其防備

●王占元電請慰撫護法軍

湖北王督軍以西南 各省風 雲漸急電致馮國璋及李純請聯合中立各省電致西南各省竭力慰撫

●吳光新固覺悟耶

吳光新中將特派王參謀長前 往長沙面謁譚督軍磋商解 除岳州 之防備蓋吳已知形 勢不利于北方擬與南方妥協

●王吳各派代表赴長沙協議

湖北 王督軍及岳州吳司 令官均已派代 表前往長沙藉以調停南北之叛離

●鄂督一意擁護北洋系

湖北王督軍電致倪嗣冲略謂段 祺 瑞充總理則可否則非徐世昌 王士珍外他無可屬之人請代與張勳磋商此事

●軍艦楚同號赴岳州戒備

停泊漢口之軍艦 楚同奉岳州北軍司令吳光新之命於二十二日遡江至岳州充該處之備戒

●湘省形勢與民黨往來

現在湖南形勢無甚變化但民黨與兩廣雲貴及其他地方同志 聯絡一氣南方密使紛紛抵湘

廣東專電

●兩廣脫離中央自治

兩廣業已脫離中央宣言自主廣東陳督軍頒布戒嚴令並將龍濟光舊 部三十餘 名之武員一併罷斥以肅軍紀

●海軍與護法軍之關係

民國海軍 與南方護法軍之關係極為密切聞双方交涉頗有進步

濟南專電

●新募張軍運赴徐州

張勳現在山東河南一帶召募新軍一万餘人約可二十營已就募者七營業經運赴徐州編練

●張懷芝下令解嚴

山東張督軍取消該省獨立後撤去省城戒嚴令並將進駐直隷省津浦路一帶之山東軍一兩日內一併撤回

●煙令戒嚴令撤銷

煙台 鎮守使奉督軍電命即日佈告撤去 戒嚴令

東京專電

●美國極意交親於日本

紐約泰晤士報華盛頓特電此次又 反覆 辯析謂美之對支警告確係錯 誤並云日本之戰時特派員（指石井赴美專使而言）渡太平洋蒞美推其目的（一）慶祝美國之 加入 戰團（二）日本提議太平洋方面之美艦悉數調赴大西洋極東海洋專由日 本 艦隊責成守 備此次關于對付中國問題亦當互換意見

●美輿論承認日本在華紓展勢力

據舊金山克洛尼苦爾報云日本在中國紓展勢力殆難阻止故美國以承 認日本在華位置為得計緣中國 之產業由日本援助發 達則環球各國均可霑其利益豈獨中國已哉

據魯司晏瑟爾士泰晤士報云此際美國宜將在中國擴充勢力之野心放棄然後委諸日本之手此蓋為最安全之政策云云

●李烈鈞致黎總統電

北京大總統鈞鑒連日報傳有總統為叛黨所脅伏將解散國會以自全之語聞聲怪訝不勝感喟竊謂總統純賢忠篤海內共信不違法不怕死之宣言洋溢諸夏父老感泣時局萬變國基不搖將深拜總統六言之賜威武不屈已顯其神勇於洪憲之朝豈其於立國臨民表正萬邦之時反受屈於叛將之前而自敗其德且元首國會同依國法生存國會可非法解除元首亦形同虛廢安時之利猶小亂法之害實大使國家基礎一朝蕩然則洪水橫流魚鱉謹聲殷鑒不遠其在五朝入據之世鈞衰病侵尋感懷知遇崇信逾篤聞變彌驚慨先烈建國之艱難念亡國賤奴其可慘因應陳朱兩公電招馳驅來粵再車甫下士氣躍然連日商籌已決大計所望堅持初旨守正不移愛國敬公矢死以報臨電倉惻不知所云李烈鈞叩元

●開封趙倜等來電

萬急大總統鈞鑒國務院各部署王參謀總長張巡閱使李總理天津徐相國段總理南京副總統南寧陸巡閱使瓊州龍督辦岳州吳總司令各省督軍省長承德姜都統歸化張家口都統寧夏護軍使並轉各報館鑒國所與立惟法與政法之不良政何由興此次各省因國會專制憤法舞文貽後患於無窮實天下之公敵迫不得已籲請明令解散尅期改選所以崇法治肅政綱而慰民望乃我大總統以謹守法律為職志各督軍等則以改良法律為請求見智見仁未嘗不殊途合轍恭讀本月十二日明諭仰蒙准如所請將參衆兩院即日解散另行選舉大公至正薄海同欽倜等待罪豫疆懷國是錮邪指令久懷勿欺□犯之箴効□輸忝敢忘從諫如流之美荊棘除則蘭芷生色浮雲去而風宇為淦奉誦德音莫名感戴除組織內閣改正憲法另訂國會規制減少議員名額各節目業經張巡閱使繕習而呈均蒙批准次第舉辦外所有豫省軍政民政自應即日一律恢復原狀恪遵中央命令以符統一而奠共和謹布悃忱伏祈鑒察河南督軍趙倜會辦軍務河南省長田文烈陸軍第七師師長張敬堯陸軍第八混成旅旅長徐占鳳仝叩効印

請看金星保險公司之信用

訃告

介紹醫學博士

採煉礦物與鑑定礦物

仁堂雙層化積膏

本堂於早年發明新法創成特別雙層化積膏一種功效神速與衆不同現已暢銷近遍三省遠達京都北洋各寄售處共有五百餘家非實效實驗斷不至此此膏專貼男婦氣積血積寒積食積心胃疼痛胸膈脹滿氣逆不舒噎膈反胃氣臌水臌癥瘕痞塊痢疾泄瀉腎寒腰腿筋骨疼痛手足麻木男子疝氣腎囊潮濕婦人經血不調產前經後腰腿疼痛赤白帶下子宮寒冷久不孕育並治小兒乳積疳痞蟲積偏墜等症此膏收效甚速少者五六日多者十餘日不但積消聚散而且健脾衛生誠膏藥中之妙品也此膏每份兩張紅白藥面兩包合洋四角買十份加一份買五十份八扣收欵

各省各城寄售處

天津 隆泰和　山海關 永順和　吉林 興順恒　卜魁 慶泰興　城廠 公悅成　錦縣 益興公　梨樹 富盛泉　岫巖 復元公司　復州 德益厚　鐵嶺 福合盛　熊岳 廣順利　遼中 萬聚長　海龍 永興東

營口 福有長　西安 福合慶　莊河 義德成　西豐 福長太　遼陽 福春興　安東 豐泰益　新民 福賜牛　長春 文萃堂　大連 信成湧　蓋平 恒昌德　寧遠 瑞興德　法庫 德生永　西豐 東興順

廣寧 朿福盛　海倫 玉盛源　臨江 東和長　赫爾蘇 福盛德　五站 富盛通　千金寨 恒興茂　台安 德源增　鳳城 恒意德　哈爾濱 天豐源　大孤山 長豐源　海城 慶成和　義州 寶增湧　山城子 興盛源

輝南 全順東　公主嶺 三合公　寬甸 公順勝　本溪 張碗舖　大東溝 中和湧　伊通州 復興隆　盤山 德慶興　清河門 義盛遠　安東 益增東　東平 天增利　洮南 正心永　大孤山 豐泰大　興京 德順合

孫台 增益昌　大連 協茂盛　金州 聚增長　黑山 協成順　海龍 公議當　懷仁 福記洋行　田莊台 福聚興　長春 天合慶　鐵嶺 永慶東　開原 增益昌　新兵 萬泉燒鍋　絨中 德發號　犁城 裕來公

懷德 雙興長　朝陽 聚合隆　蒲石河 順懋德　通化 謙泰潤　撫順 萬聚興　八面城 巨源益　昌圖 廣昌和　□原 德順合　柳河 義興成　遼源 長興隆　彰武 同義合　雙城 洪順隆　遼源 天合興

強種補元丹

此藥專爲強種強陣必須以補腎爲先補腎尤必以補元爲主故製此丹強種補元獨推良劑請試用之庶知功效主治男子先天秉賦不足後天脾胃虛弱諸虛百損五勞七傷熱發咳嗽自汗盜汗腰腿酸軟精神疲倦五更腎瀉腎囊潮濕腎寒疝氣便濁遺溺遺精或中年房勞過度精髓虧之陽痿不舉或思慮太過神精耗傷怔忡心跳或老年酒色嗜好精髓枯竭陽之絕嗣等症服之神效誠爲強種補元之良品也每大盒四兩一元小盒二兩價洋五毛

神效鹿胎丸

蓋鹿乃仙獸得百草精華其功在角胎秉牡鹿之精牝鹿之血得完全氣血成形加藥料爲丸專治婦女經血不調或多或少其色紫黑成塊臨期腰腹疼痛或經閉經漏赤白帶下子宮寒冷久不孕育或受孕不安素慣半產服之神効每丸價洋二角每盒十丸價洋二圓

清毒掃淋丸

專治風火四花柳染成五淋白濁楊梅瘡瘡魚口便毒甚至毛髮脫落鼻塌齒落咽喉破爛種種惡症俱有奇効大盒八角小盒四角

筋骨萬靈丹

專治中風半身不遂口眼歪邪兼治寒濕痺閉塞經絡以致肩臂腰腿疼痛手足麻木抽搐等症每袋價洋四角

北京農商部商標註冊已拿馬賽會農商部發給奬憑奉天巡按使備案佈告專賣 中□第六百六十七號

本號開設奉天大東門裡路北　志仁堂啓

奉天 綢緞洋貨

大順永店售貨外另送贈品廣告

本號開設大西門裡自營業以來承蒙各界所歡迎今重修門面七間而壯觀瞻現新到各種綢緞新發明紗紡洋貨一概俱全特爲發達營業起見諸貨減價售貨外另送贈品做衣手工亦隨照減不圖利厚而異多銷請賜顧者臨號敝一閱便知言之不謬也特此佈告

本號謹啓

中國電話六〇四號

奉天四平街

萃華金店

西號

本店三號專備金銀首飾中西器皿金銀品質純良嵌製式樣尤妙敬告 賜顧諸君幸早惠臨

老號城內銀行胡同 電話六百二十三號

西號城內四平街 電話四百六十四號

東號哈濱道外

萃華金店三號謹啓

東三醫院

開業已經閱十星霜能知滿洲之風土能悉華人之體質且以親切叮嚀與醫術日新爲主義

奉天小西關大什字街

耳病聖藥

鄙人雙耳患膿血兼聾聽三十餘年適寄大洋兩元函買鍾鼎居（奉天監獄舊司）治耳萬靈油二瓶治之數日全愈感極特謝（此藥詳載東三省公報）

鐵嶺東關馮漢臣

奉天 東華門

藤田洋行本店

建築界有定評 淺野洋灰 新到甚鉅 乞即賜顧

滿州所產之 唐山洋灰 庫存充滿

電話 日二二四 中二二四

奉天同和堂藥店參茸莊廣告

本堂肄奉天鐘樓南百有餘年採辦各種參茸照行發客不惜重資選擇各省地道藥材秘製丸散膏丹各種側膠虎骨參茸葯酒工精料實應症神效一切飲片尤物選上品遵古炮製久已名馳中外頗蒙各界 諸君歡迎蒙許本堂無任忻感因思遠方患病者待葯有不濟急之困難故在各城商鎮設有代理之家以廣招來且爲利流通人近有無恥之徒在外城鎮分設假冒本堂字號以圖漁利混淆然本號在本城西門裡分設一號江省巴彥縣多年分設一號以外並無別處賜顧諸君請認本堂藥品俱有撮影商標以免奸徒參混買藥品者不但無效而且增病多失誤不致誤特此謹告

中國電話七百六十一號

本堂主人謹啓

馳名三炮台香烟

又名綠錫包

君吸三炮台香烟

因為知道他是最上等的香烟

人吸假綠錫包香烟

因要人知道他是吸三炮台香烟

英美烟公司

上海專電

●民黨開會歡迎兩院議員

二十二日午後一時旅滬民黨有志者發起在中國青年會爲參衆兩院議員特開歡迎會

●盧永祥調遣兵隊防衛

上海盧護軍使於各省取銷獨立之日決計將駐紮吳淞砲兵之二營調駐上海以資防衛是以中外人士莫不側目

東京來電

●美國之渴望日本特使

日本政府派特使赴美問題華盛頓政界屬望孔殷迥非東京之可比旅美日僑謂若要會議員數名與石井特使同行來美則更有效果

●美國遴選特使人才聘日

據紐約來電云美國大統領威爾遜氏擬簡美國第一流人物爲特使遣派日本現下正在愼重遴選中視該電辭氣此事似畧已確定據美國大使館書記官帕蘭丁氏云本大使館迄未聞有此項電訊若係事實前駐德美使齊拉特氏頗爲合宜據日本外務當軸云此事縱係事實恐與外交問題並無關係大約爲商議兩國海軍在太平洋之共同行動

●日本外交當軸論美國決派特使

據舊金山合同通訊社華盛頓來電云美國大總統刻已決定特派大使前往日本以資接洽吾外交當軸謂日本赴美大使尚未發程美國忽然決定報聘使節此事似嫌過早云云

●海軍省擬改潛艇制度

日本海軍省關於潛航艇種種研究頗有心得擬將現有一千噸以上之潛航艇悉數改造純粹日本式現下正在計劃中

●德艇半年來擊沈之英輪

據美國船舶界專門家云自二月起迄于今日德潛航艇擊沈英輪共計一百十萬九千餘噸

●各埠銀行及糧食行市（六月二十五日）

奉天　大豆一圓三三　高粱米一圓二　紅小豆一圓四七

吉　豆一圓九一　大麥一圓二五　[illegible]三圓〇九

站人洋二七元〇〇　北龍洋二七元〇〇

●正金銀行奉天支店　香港貨　兩銭厘一〇〇元　[illegible]二五四〇

●奉天錢業公所　羌帖舊月底附　五六圓二

鈔換洋一一四二　大豆四圓三八　豆餅一圓一〇〇

芝麻一二圓〇〇　紅小豆　[illegible]三六〇　●期大豆[illegible]

現銀加色二錢五五　鈔票換爐銀八錢六　羌帖換爐銀四錢一一

豆油一六八圓一　小米集市四五圓七　高粱二三圓七

●俄國婦人決死隊出發

據舊金山來電云號稱決死隊之俄國婦人聯隊於二十二晚拔隊赴戰

●旅美日僑準備請議

旅居美國太平洋沿岸之日本人會代表訂於七月二十七日在加州魯司安瑟爾士會議提議放資土地市民權及其餘諸問題

●俄軍工代表議決續戰

據舊金山來電云全俄軍工代表大會此次議決繼續戰爭

●西班牙國將採共和制度

外間傳說西班牙國王阿爾豐索第十三有改採共和制之意紐約亞米利堅及其餘美國各報均認此耗爲可靠

●帝國議會開院式告竣

日皇親臨帝國議會舉行開院式該開院式刻已完全終結矣

●墨西哥亦擬加入戰爭

墨西哥國擬俟改革內閣後左袒聯合國加入戰爭

●憲政會代議士二人宣告脫離黨籍

憲政會代議士木下謙二郎津末良介二人此次脫離憲政會並發表理由書

黎總統令

▲大總統令（六月二十一日）

據國務總理呈准審計院長莊蘊寬查覆交通部津浦鐵路租車購車各案部局員司朋分公款結黨營私均屬情實部中之蠹以王觀煒爲之弊首盛文頤作之倆請予究辦等語除盛文頤王家儉盡益臨業經交法庭訊辦外王觀煒著一并交法庭依法辦理此令

▲大總統令（六月二十二日）

陸軍次長代理部務張士鈺呈准京兆尹王達咨請以增韞補佐領傅百年補防禦照准此令

▲大總統令（六月二十二日）

內務次長暫行代理部務張志潭呈准貴州省長劉顯世咨請任命倪家驥張士安楊鴻藻試署貴州省會警察廳警正應照准此令

▲大總統令（六月二十三日）

國務院存記之許邑辛樞董遇春均著以簡任職交財政部任用此令

▲大總統令（六月廿四日）

特任李經義兼財政總長此令

特任王士珍爲陸軍總長仍兼參謀總長此令

特任薩鎭冰爲海軍總長此令

特派程璧光爲海軍總司令此令

東三省新聞

▲奉　天▼

●龍沙之腥風羶雨

▲即以其人之道還治其人之身

黑省許蘭洲師長窺竊權位先逐朱慶瀾去職謀未得遂今又以對朱者對畢並通電自任軍長以維地方並通電取銷獨立自以爲可以正式任命矣不意該師各旅團長參謀等一致起而反抗電請中央待命討逆其電謂萬急北京大總統國務院鈞大帥李仲老各部總長南京馮副總統天津徐菊老段芝老鈞鑒各省督軍省長各巡閱使各都統各師旅長各報館均鑒強橫竊據國紀難容大局安危懸仰公憤江省上年師長許蘭洲以武力迫脅前將軍去職意在遂到自已希望軍長之目的比時中央尚能振作未遂其謀毅然任命畢督撫江得以維持危局然彼野心不死屢起暗潮遇事挾持無非冀圖滿其慾壑本年次第消弭地方獲安畢督撫事困難概可知矣上月京軍會議畢督已派代表有人而許蘭洲趁此時機乂啓陰謀竊據之心托詞赴奉潛往京徐與督軍團接洽歸來即以督軍團贊成渠爲督軍諷示左右首倡脫離關係冀圖得以自由行動不遑之謀以參謀長李景林慫恿爲最力苟利于己躬禍及地方弁髦命令亦所不顧通電未久竟于本月十六日以武力脅迫畢督退讓攫得印綬遂以巳代又復密令濫發紙幣至壹萬數十萬吊餉精之費何至如斯之鉅是不陷全省于破產毋位不止似此攘權奪利違法亂紀自爲督軍電傳全省群情不服兩旅官兵同深激憤荷戈請命同聲致討勢不可遏更恐武力對待釀及地方失軍人保衛秩序之天職正在抗不承認將呈訴中央頃許蘭洲巧于趨乘首先取銷脫離欲冀中央任命爲穩固竊據之謀彼權位本自竊攘而來不法行爲國不聲討之若轉任命之公道何在國紀何在法紀廢墮何以圖存知中央決不出此江省邊疆逼通强鄰不特交涉此處且爲地方滋累旅長等俱賦血誠萬不承認現已通電與許蘭洲斷絕關係整備軍旅靜候中央命令出師致討當此千鈞一髮之時消兵弭禍惟請主持公理將許蘭洲李景林調離江省仍催令畢督來黑收拾軍心維持地方如有危險旅長等力負其責庶中央威信可以施行不法行爲不得復逞大局幸甚江省幸甚冒昧迫切無任待命駐黑龍江陸軍騎兵第四旅旅長英順黑龍江陸軍步兵第一旅旅長巴英額第四旅部參謀官張秀楷團長李慶祿達靑阿袁慶恩鄂雙全吳士傑楊恩純營長貴山王恩慶張國安張永貴李德義于琛澂劉吉魁高慶春楊自蕃吳俊卿同叩碼而畢兼督亦於廿日宣布退讓情形之電云萬急北京大總統府南京馮副總統各省督軍省長師旅長各報館均鑒竊江省自去年五月師長許蘭洲等以武力迫脅將軍朱慶瀾去後大局岌岌可危乃呈請大總統任命桂芳來江維持大局桂芳不避危險銜命蒞江猥以庸愚兼荷軍巡重任以冀尊重中央維持地方顧全大局到江以來開布公誠與該師長等以至誠相孚意有所感動以消其野心不意該師長愚魯過甚輒爲奸人煽惑累起暗潮日前竟乘此次政變遂肆狡謀復以迫脅朱慶瀾者迫脅桂芳屢遣兩要人員來署警告强逼退讓並分派軍隊監視郵電各局凡中央及各省函電均被扣留俾不得通消息桂芳以大局爲重恐與爭持不免激變致起外交則有大局糜爛之虞遂於本月十六日託故讓師長暫管聽候中央命令十九日行抵哈爾濱聞陸軍第四旅旅長英順第一旅旅長巴英額及各團長佐校等均抱不平洶洶欲動雖經再三勸阻終恐激生他變特電請設法維持俾靖地方而安大局其餘回京面陳臨電悚惶不勝迫切待命之至黑龍江督軍兼省長畢桂芳叩號

現在龍沙一隅滿城風雨雙方對峙勢甚岌岌奉天張雨亭氏得耗於昨星期日特派孫占鰲旅長急行赴黑觀察一切如有可以調停之處即調停之否則報告候奪按許之逆跡昭彰其部下既仗義反對決無調停之餘地江省有此軍隊是江省軍人之正氣也彼許氏斯亦可以已矣

●警務處長有另委他人消息

現任警務處長兼警察廳長王家勳人雖忠誠聽人指使則有餘指使於人則不足是以張氏未能滿意茲聞其對于前任黑省警務處長吳子監頗爲器重欲任爲警務處長尚未實行派其赴津觀察政局不料至即日來正好請在此幫辦戎政堅不放回張氏又派馬瑞祿氏赴津召吳並予以欵項兩千二百圓所代爲犒賞倪之軍士不料馬氏抵津亦被倪所留不允回來是以延至今日迄未發表昨聞吳馬二君已有電到奉謂諸事已歸結束不久即將返省若此則警務處長另委之發表不遠矣

●二十七師軍隊回奉

張序五總司令率赴欒州之軍隊於上星期六日晨先後搭車回奉闞子珍劉香九張作相諸氏亦偕同歸來於是日午後晉謁張軍長頗蒙慰勞並出欵數千圓以爲端午節各軍之犒賞

●周宣慰使回京去矣

周宣慰使經張軍長以馬車迎至警察廳看押通電宣佈殊屬創聞茲于二十二日午前張雨亭親自詢問旋即派警監視其赴澡塘沐浴午後又派警送之車站搭車回京而去周氏此來可謂倍承優待矣

●張軍長爲馬瑞祿謀位置

馬瑞祿中將嫻于戎政爲張雨亭氏所推重輒以老前輩目之近今諸事賴其贊襄是以擬爲其闢一位置使之有所展作惟苦無相當位置現聞張氏擬以吳子監馬瑞祿二氏回奉後安爲酌盡委辦全省警務或以吳爲正以馬爲副或以馬爲正以吳爲副不知二氏之意見如何耳

●維持兌現一再展期

限制兌現經中日雙方面議照原狀展期籌商辦法現屆期滿所議仍無頭緒不得已經張省長與日本總領事商定暫時爲緊急之處置迄於完全議定之日照舊維持目下之兌現狀況云

●張督軍爲各武官洗塵

陸軍二十七師五十三旅旅長張序五業已率領馬步砲各營陸續回省張作霖督軍於日昨在軍署設席宴會歸來之各營營連長以示優渥云（本）

●第四中學樓房落成

小南關第四中學校前因生徒衆多校舍不敷詳明教育科在前院添築樓房十數間由該校校長督工監修現已工程完竣校舍落成故於日昨造具淸冊報告教育科查核云（本）

●金道尹携眷北上

前政務廳長金息候卸任後因即赴洮南任所未暇將眷屬携去昨聞遣人進省於舊曆初四日携眷赴洮及其女公子金崑崙在女師範本科肄業茲已畢業亦同往聞是日各界前往車站送行者頗不乏人（玫）

●莊河警長易委

莊河警察所長王國串辭職業經照准遺席昨經警務處王連坡處長查有現充縣署課長蔡玉恒資格相宜即委充爲莊河警長云（玫）

●柳小琴有視察長希望

警務處視察長于濟川現已升任二十九師參謀長不日赴洮遺席非有熟悉警務者不克勝任聞王連坡處長有調第五警署長柳小琴歷任警差經驗頗富擬以該席界之所聞如是未知確否（玫）

●女師範附科學行畢業式

省立女子師範學校校長戴葵甫以該校講習蠶業兩科業已畢業自應舉行畢業式以便放學故於舊曆初四日在本校舉行畢業典禮並由校長演說出學之大旨嗣即拍照散學聞該兩科修學期均係二年程度不甚優美故未按照本科辦法依次派充教員云（玫）

▲營　口▼

●警餉提前發放

營口警察廳長李少伯勤與自矢而於警欵一項尤爲注意該廳長此次以爲距陽曆月終爲日尚遠端陽節例舊習難除不可不略事通融以示体恤乃飭內帑收捐欵不足發給暫由官銀號借用若干於日昨發放云

▲黑龍江▼

●又調騎兵防蒙匪

本省海拉爾之蒙匪數千名業經收撫昨督軍署又據蒙部偵探報告本省西北索倫山地方由奉界竄來大股蒙匪約有三千餘人勢甚猖獗許督軍聞報之下當令陸軍騎兵第三營張奎武營長督率全營及新編騎兵一二三連官兵前往該處堵勦以防內竄云

●翟文選呈辭簡任職

前江省警察廳長翟文選長于警政成績優美久爲各界所贊許當宋督小濂去職連帶而辭淡泊宦途經營荒務畢省長以才堪大用論沒草野實屬可惜前特保以前任職存記大總統已有留江任用命令翟氏恐人疑渠運動保職反覺不美日昨具呈辭保簡職以遂初衷省長接呈核閱已專函慰留說者謂翟氏此舉未免過於較情云

●公署委任練習員

公署政務廳人少事繁案牘每多積壓蔡廳長早欲增加幹員俾資整理然近因公欵無餘致作罷論刻因事務繁雜非增幹員不足以清理會有修把者學識尙優經驗亦富聞省長已委任爲政務廳練習員矣

雜報

▲奉天▼

●陸軍訛詐不果

舊歷端節北大營陸軍步二營某甲帶領伙夫往大北關橫街屜菜床購買食物不料因論價不協彼此大起口角該陸軍竟不容分說當將賣菜者毆以老拳該舖以其陸軍不敢與較某陸軍亦自覺無趣向南而行未及數武陡起惡心返舖聲稱遺失錢包一個內儲銀洋若干向菜床索取舖主以該陸軍既將櫃夥暴打又復意存圖賴實屬欺人太甚當轉接近崗警請來排解某警亦以該陸軍為無理而該舖夥亦不懼該陸軍之勢聽其自便云(攻)

●農人喜雨

自春徂夏天時亢旱春麥枯槁禾黍受害糧价騰漲民食堪虞當軸者雖屢次求雨終未足以饜民望自紳工商兩會率領人民虔誠祈禱連日甘霖下降原野潤澤農人無不喜形于色握手相慶然其雨其雨杲杲出日些許之雨水恐仍無濟于大田也　(長)

●銅幣漲價

去歲金融紊亂張軍長立髮劉鳴岐等數人市面稍見活動近來不但金融窘迫且銅幣亦異常缺乏是以由舊歷五月一日起將每紙幣一角作銅幣十一枚除通令省垣商會外並令各縣一體遵照云(本)

●婦女懸壺

小南門裡桂元堂小葯舖為擴充營業起見聘用女醫士二名專治外科近日前往求治者破不乏人因我國人民風氣不開一聞婦女治療外科無不以為希罕故凡求治者均醉翁之意之不在酒也至于治愈與否初果有所不計者　(壽)

●盤龍興掃

大南關官爐鍋後胡同住有劉大勝者前曾在某機關充差因事被革賦閒家中昨端陽節遂以紙牌為戲招集同癖者三人在家聚賭不料至上午十鐘餘為該管某巡邏偵知闖入屋內當場抓獲連同賭具一併轉送警廳罰辦云　(本)

●請領子彈

張雨亭軍長日昨據西豐縣徐知事詳稱當此時值不靖轉瞬青紗障起難保不有胡匪滋事照例自應防御而警團鎗械雖齊子彈甚缺應請領新式子彈三萬粒以應急需聞張軍長當批飭軍械廠照發云　(本)

●嚴查小偷

帶自陸軍　營軍隊開往關裡後因無軍隊下卡不時出有竊案經居民報告警署當由該署巡官轉令大柳樹派出所巡長督警每日按各處嚴查云　(本)

●求雨命案

天久不雨枯旱異常故求雨者絡繹不絕昨聞城西塔灣因祈雨釀起命案傳說歧異莫衷一是茲將甲乙兩說分述如左(甲說)亢旱殊甚經鄉民發起求雨組合閭彌廟叩禱距行至塔灣後近某屯適遇某姓送姑娘之大車座中乘客有一人頭戴草帽經鄉民令其摘去彼未知命該求雨團當向前將車禁阻不令通行惟一時人衆馬眼錯雜車驚飛奔當軋斃幼女一名該女舅住塔灣聞遭慘事即持鎗而來當向求雨團中亂擊共擊斃求雨者者八人(乙說)是日有某甲携其妻赴某村串門惟甲妻身懷六甲左抱一兒右打一傘騎馬而行遇該求雨團偏有某求雨者令其將傘放下某甲不聽彼此口角並將其妻及兒由馬嚇下登時連斃三命其夫痛妻子均死彼亦不願獨生轉用扎鎗將求雨者刺斃七人

按甲乙兩說彷彿相似究竟是一是二莫可究詰故並誌之　(攻)

●盤獲胡匪

著名胡匪王慶雲携帶手鎗赴千金寨搶掠歸時行抵城南黃泥坎子村南為保衛團團兵二人所遇因其形跡可疑當時盤獲並搜出手鎗錢財等物比即綑綁本團不日即當送省審訊云　(本)

●拍賣物品

小東門外馬四營開往遼源兩誌本報茲聞該營軍官佐以及兵隊等所有陳設物品之不便携帶者于二十三日拍賣凡價值十元者五元即賣是以前往購買者頗不乏人　(攻)

▲騰鰲堡▼

●抓獲胡匪

鎮北公什屯警團游擊隊隊官包桂一君日昨率領警士外出巡邏於某村遇一形色倉皇者當即抓獲帶所嚴訊供稱王姓强搶有年併自述某處某案均係與同夥所為神情自若毫無懼色隊官當即取供備文送縣以憑懲治云

●甘霖下沛

鎮屬自春徂夏苦旱已極田苗皆將枯槁農民因之築壇求雨者頗不乏人蒙上天眷佑下民於昨晚陰雲四合甘霖下降閱六小時雨霽天青郊野一碧農民歡慰不置

▲千金寨▼

●把頭被搶

楊白堡炭坑康把頭家日前外間突來不知姓名之步賊六七名各持手槍木棒等械踹門進內搶去日票一百六十元奉票洋十餘元該賊得贓遠遁云

▲復縣▼

●煙民被獲

天齊廟後街住戶李忠義游手好閒酷嗜鴉片前經程監督查知於十八日親率衛隊三名將李某拘去嚴加懲辦以儆効尤旁觀者均贊禁烟善後辦法頗有手續彼一般噴雲吐霧者至此當有以警惕焉

●變易氣質

一區丁家屯國民小學校學董吳某(綽號三貌子)曩年曾為賭棍武斷鄉曲橫暴已極自接辦學務以來受文明之感化性質頗為轉移教育之功用誠大矣哉

▲大連▼

●歡迎大鐘

富來洋行主人森上卯平出金三萬元在日本定做大鐘一具寄至本市西本願寺廟於前日午后寄到比有信徒消防組及婦人會各公共團體男女數百人齊集東碼頭迎接頗稱熱鬧

●妻也出租

山東即墨人某甲因酷嗜鴉片不能自存竟將其妻租給西崗十三號娼窯為娼以八年為期得金四百五十元即雙鳳妓女是也

●快活死耶

黑咀子住戶某甲於前晚與其妻共枕正當雲屯雨驟之時忽爾身斃亦異事也說者謂其快活致死然耶否耶

●匪首就擒

馬賊頭目李向陽前由長春逃竄來連刻已經本市弋獲交長春官署究辦

●賭徒自盡

譚家屯小雜貨舖三義德主人之妹婿某甲素行賭博前因輸欵被舅兄斥責昨為端節該舖主人出外某甲竟就該舖吸食烟土毒發身死以蹈陷害云

▲西安▼

●農民無識

邑南老虎嘴等處旱既太甚共祈甘雨抬龍王牌位沿途呼號忽有東豐縣送差人來內有巡警馬隊護兵二名按轡自如農人以祈雨大事抬有龍王神位應行下馬趨避該警兵竟出不遜彼衆人自馬上拉下飽以老拳警兵自知其非亦不與該農民計較

▲孫家台▼

●時症宜防

天氣亢旱薰風吹暖以致男女童孩染患瀉肚症以及紅白痢者頗屬不尠探聞某村一星期內因泄瀉身死之孩童計十數名望有衛生責者亟宜設法維持而免蔓延以重生命也可

▲黑山▼

●農戶被搶

縣屬六區界內下荒地屯農民常瑞家本月十一日夜半時突來步賊四五名各持木棒槍械等件由後墻跳入持槍威嚇逼索財物事主常瑞受有微傷當搶去牲畜衣服等物即行逃走經報知警察尾追並無踪跡

●糧價平穩

縣境田畝去歲被虫災後紅粮收數不及十分之一今歲自春而夏未得甘霖赤地千里而有粮者竟觀望不賣缺食者無處購得日前小米兩九二角高粮一元七角五分秫米與高粮價同白豆兩元二三角豆兩元一二　一元七八暴漲月餘人民皆有餓殍之懼現特將秫米定價為一元七角餘粮亦均見平穩矣

▲錦縣▼

●銷毀制錢

本邑街市向來行使現錢各當舖雖回使憑帖為可兌換現錢是以商民稱便至近今紙幣盛行而錦縣尚不少現錢近日街市間之現錢分文無有推原其故由於一般奸商貪利之所致目下現錢每百吊加利三十吊為賣與外商化銅私運外埠其收買化錢之商在西關孫家灣等處日逐明目張胆公然融化每日大約所化之現錢一萬餘吊有地方責者盍食禁焉

▲海龍▼

●判案平允

地方廳刑廳推事李灑忱任事數月所有刑事案件經判決者無不為一般人民所稱許因李君平情折獄是以有口皆碑也

▲川邊妖氛甚惡　(四川)

▲妖僧與妖女齊來　▲邪術共僞制並作

懋功僞皇帝茶都和尚踞八角塲以前任該縣姚知事建築文廟之木石大興工程趕作金鑾殿受朝貢其部下有扶清起義大元帥秦文峯布告云新主御極順起金川奉天承運通治建元虔眞將士執銳披堅大兵所至軍紀肅嚴降者秧順逆者悉殲農商各界共守治安特此布告一體凜旃該妖僧命秦籌備兵餉懋功城內商民二千餘家正戶出銀二百元附戶百圓貧苦著免又在十二溝及伊佔據各地方挨門別戶限期徵納現刻八角塲內積蓄金銀不下數百萬姚濟穩坪八地八旺沃日五部土司各率所部士兵討逆沃日土司及楊全忠被賊兵將沃日攻取後楊全忠率士兵二千餘名敗往姚濟兵跟追現在姚濟作戰勢甚危迫聞各土司之兵馬錢糧概係個人擔任並未徵民間每日部隊士兵需火食約在五六百圓之多妖僧派八個汶川縣瓦寺土司索繼高投誠該土司深明大義堅不屈從但所管頭人百姓惑於邪說跟多又下僞詔改懋功為京都命左班承相兼安撫使王錫成為總督王又委胡文魁為京都團練總團長馬成明為副團王前署懋功僞正堂孫文燮為廳邊正堂改府邊縣為府大元帥秦文峯委蒲鼎新統領十二溝士兵所有賊兵不下三四萬之多均用黃色布置肩章以木刻黑字上書欽命御林軍某某號賊兵犯丹巴時外國教堂余牧師見匪勢猖獗逃至鑪城方面見川邊殷鎮守使請兵防剿以保邊陲鑪城紳商各界聞警均紛紛要求殷使派兵以糧精空乏為詞該紳等踴躍樂輸不兩日即集欵十二萬元繳呈邊使促發援兵以救眉急殷使得欵後即派駐鑪陸軍兩營於五月二十二號不分晝夜由鑪出發前進現抵丹巴在索橋方面隔河作戰該逆賊又佈散謠言有直犯成都之說又聞距懋功十五里之老營塲地方近日有一張妖女者年僅十八自謂其能施種種妖術茶都妖僧使人訪之至其門外妖女在內呼曰來者是否茶都之秘食請進來使者入妖女言將汝刀與我看使者取出付之女接手削將刀搓成一團語使者曰我不害汝速去使者乞刀伊將手持刀一扯仍復前狀由是信仰邪術者皆被所迷不數日人又呼之為通治皇后凡有巴郎入關出關者應先在驗票所發護照處交涉確鑿始能前去每張護照售錢二百文票上並蓋有總督大印胭脂色又用半夷文半漢篆眞命二字之私章如無護照則有生命財產之危距灌縣三百餘里之巴郎山原有駐隊千餘人近日巴郎山原有駐隊又派五十名往距巴郎山頂五十里之鄧生山沿途又添步哨偵探多名漸有侵犯外地之勢聞係受茶都妖僧之命妖僧委之懋功僞總督王錫成飛前楊知事四轎坐起並帶賊兵二三百名均著前清時之待勝馬褂佩帶黃布標記上書欽命懋功總督衛隊且將城隍之旗鑼執事朝扇鑾駕等類前呼後擁出入鳴砲該縣喇嘛郭老娃等十餘人於近某日奉妖僧密令各發給黃色標布密探證據一張上蓋眞命二字篆文私章分赴各處窺伺并收買翎頂朝珠補服等類云

▲幾為情死　(湖北)

漢口鮑家巷下首某錢莊夥友龔秋梅即該莊管事龔某之姪年甫弱冠被人引誘至沙家巷與雛妓金玉結不解緣然薪資無多不足供鴇母之慾壑壹日又去正與金玉綢繆間為鴇母所見遂大聲恫喝下逐客令龔戀戀不捨鴇復以閉門羹待之龔不得已姑憤憤出由是如瘋如痴亦不至店行其執務某日持絕命書一通鏹水壹瓶且行且泣行至廣益橋地方為清眞保安會商警瞥見詢悉情由遂將龔携至會所當經該會商警隊長馬冠洲邀其父與其舅涖會一面傳喚妓女金玉雙方對質均認不諱旋由隊長馬君令龔之父與舅同具領字將秋梅領回管束復令龜鴇等出具永不招接龔秋梅甘結以寢其事噫茫茫孽海渺渺情天類于龔秋梅者正不知凡幾使龔不遇商警吾知枉死城中又多一怨鬼矣

▲臨江▼

●操練商團

近來青紗障起胡匪充斥軍界努力勦捕未得平靖是以本埠各商家于日前糾集商人二十名逐日訓練藉資防護云

▲長春▼

●呈請演戲謝雨被駁

本埠各機關聯合祈雨先有孔顯鐘嗣有裕信鄉五甲四牌紳民屢次在縣署呈請演戲謝雨彭知事以天降甘霖固念民生亦係誠感所致豈天未降雨有預為受酬之地乎況演戲聚會乃賭盜之媒介倘生事端誰執其咎覺嚴詞駁斥之

▲義縣▼

●昇平里工程將竣

洮南縣西街經紫君後臣等提倡集股欵千元在西街設立昇平里一處修土平房百間招納娼妓興隆市面現在大工將竣已如數包與某等赴四城接妓營業諒不久即可開市云

●祝融施虐

公升合為長埠巨商其門市通及後院有燒鍋油房以及倉庫貨室直至馬號門裡深宅大院莫與比倫昨晚十時忽然火起焚燒油房後屋約十數間傷損貨物無算幸經消防水會盡力撲救未至蔓延云

●車站窃賊多

自俄國革命以來俄人誤解平等自由設租界內地方之秩序反對及往時之半靖中外商民咸有戒心近日竟愈出愈奇有一種窃賊冒充車站脚行專于夜間東南兩路郵政車到站時迎接搭客代為拿送行囊乘間脫逃近來被騙者極多云

▲農安▼

●棄暗投明

娼妓小老謝年及花信貌美多情一般逐臭尋香者終日絡繹不絕此次因結識回民韓某以致醋海翻波警察有保衛治安之責不容任其滋擾以故下令驅逐出境當被好事者李文芝婉言勸諭投入妓寮該娼樂從遂入岳子孚之四寶妓寮搭住矣

●傷愈出院

本邑廣盛興商號司賬者張樹仁前因司賬兲錢羞憤自刎乃將咽喉割傷經該號送至本邑小東街路北宏仁醫院陳子軒院長及醫官竇桂廷羅文閣等施治屢誌各報頃聞療養月餘傷痕平服該院廉取葯資膳費受傷者遂感荷於懷出院云

▲五常▼

●警察之整頓觀

本縣警佐自李紹林君接事以來時以整頓自任詎料困于經費諸凡着手維艱邇來天氣源署各警士均著棉服夏季軍衣頒發無日各警士間有自備單衣者亦七零八落表面甚屬難堪加以自身薪金無多豈有枵腹從公之慨初願既不能達以致時有退心聞已辭差兩次均經李知事挽留云

●會長公畢遄返

本縣商會會長華瀛洲前因商會聯合會函招赴省會議茲以公畢於日昨由省歸來聞此次會議之大旨關于該會進行事件甚多尤以提倡商業銀行分設各省以維商業為重要問題云

▲黑龍江▼

●省長獎勵紳民

肇州縣景國山民學校創辦有年苦欵無着幾至停辦者屢矣學董陳起升熱心公益報効基地一塊藉作校基並捐江錢萬吊以作經費省長以該紳捐欵助學核與獎章第一條之事實相符應獎給銀色獎章一座以昭激勸云

●委任警佐

望奎本一荒野之地自設治以來經張鴻翼氏服務該處警察事務將及一載任事勤勞成績優美聞楊處長以該員勤慎任勞殊堪嘉許若不提陞要職不足以獎眞才日昨呈請省長委任為望奎警佐已蒙照准委任矣

奉天 成裕號南貨茶點紹酒廣告

本號自創設以來選辦各貨以副諸公雅顧價格公道　荷蒙各界諸多贊許　現由申杭運到大批各種海味南北果品金腿茶筍罐頭食物各國洋酒時樣男女緞鞋洋襪子絲巾自製應時細點上品官禮一概俱全如蒙賜顧特別減價　請至奉天省城西華門南路西便是特此報告

中國電話總局四百一十號　本主人謹白

負屈廣告

敬啓者胞叔張永元有女無子願過鄙人為子曾單可証頃因繼父患腎症劇烈異延醫罔效危在旦夕而醫紀壽山是乃仁術確有起死回生之技奉繼母之命延請療治應手奏效留藥囑服疾可望痊詎負伯兄長萬清垂涎絕產當賄哄孀妹如繼其為子必優待諸妹母女莫辨良莠陰許過繼親族毫不得知伊恐父存不願即生欲其速死之心將囑服靈藥拋棄不用遂延中醫另服約數劑致將小便腎囊均皆潰亂因而暴殂不責庸醫害人反謂其壽盡埋厝嗣霸孀任合謀私立繼單過其為子斗其亡人口無對証反言鄙人賴繼圖產不平必鳴因控於法庭伊又運動某要人致使是非顛倒經訊批判繼父生前過繼繼單作為無効伊等賄哄捏繼以偏反正賄與理辯不容置詞迫分結案否必懲辦畏其強權負屈聽斷伊得計後復恐節外生枝賄託某報訪員造謠誣報污毀良醫以圖奸計永固而良醫受害有時必雪鄙人冤沉海底何日得伸為此特登報端以分涇渭而供讀者鑒焉

污安長山保負屈人張萬峰謹啓

業鑛諸君鑒

東華門大街路東啓新鑛業贊理社　專理測繪鑛圖代辦報鑛諸手續代查鑛物價值及用途化驗鑑定經售各種鑛石凡承委各項均負責任信用久已昭著備易事件則分文不取

社主留日工學得業士　藍馨萱謹啓

洮遼鎮守使吳動帥之德政

夫寇患難泯殊恩必報吾人道往人心也我遼源為兆有因羨省化實論予追有强也臨邊蒙匪之盜匪出沒日需維居極為衝要之區也非有我吳帥之智勇卓著者不足以震懾其間蓋蒙叛不時蠢動黨匪到處滋擾聞吳帥馬鈔甲小醜悉平乃威遐邇東之頌豈虛博得也地方托庇商民受賜者久矣上我吳帥之勳勞不必書勿論矣知之者鮮不謂竭盡忠心驅策兵力有以致之耳豈非深知我吳帥也夫能將兵者僧次於將將將者即所謂知人善任耳於用績署參謀長崔君允升可見一班吳董君為人正直老於軍務日多謀好諫允任他軍作幕我吳帥資而羅致自延聘入幕言聽計從四年以來頗資贊助一勸蒙叛於開魯及札薩克兩旗再勸蒙匪於鄂爾多斯大王托羅等廟進戰皆捷攻無不克其尋常勦捕土匪獲勝無論矣其中之偉謀奇計可想而知矣迨至去歲我吳帥征伐北邊留參謀長坐守茲土距蒙匪猖狂於北中日軍人交鬨於鄭遼源一邑勢成戰塲斯時也外軍抵境稱干比戈憤憤者均來報復比及大軍深入勢將决裂均躍躍欲試而容和商一髮千鈞危矣險矣如還小忍不顧大局別開隙任我等委柄於人勝則交涉逾大敗則賠欵更鉅且將置遼源數千人民於孤注則國東之禍患商民之塗炭不可設想也詎知參謀長對此籌劃至再煞費經營此老亦心血盡傾此間始毅然和平決定轉禍為福化險為夷正今我吳帥之主意一時本邑全境如霹靂一聲雲時雲收霧散彼時商民交易照常而今中日感情如故可知凡事預籌之於事前庶又可免於事後由茲以觀始知為軍國大計者爭在百年不爭一旦用心亦深遠矣此遼邑商民悉被我鎮帥之宦惠殊恩令人沒齒不忘故日宦惠難泯殊恩必報者此也謹登報端畧誌感載云

遼源縣全境商農學全頌

浙紹 金敦記綢緞紗羅 發售

自運新發各機綺霞花緞各色花素官紗實紗俱全承蒙光顧請駕臨便知價廉

寓天成旅館

請看莊河盧巡官之德政

莊河縣北木盂山馬道口一帶與岫岩蓋平毗連之四山巒疊嶂樹木叢雜盜賊最易潛踪肅清地面良非易易自北五區第一駐所巡官盧岐山君接事以來一般人民非常感戴憶去歲夏季有賊首將某率匪綁揞陶吉海張姓等三名經盧君督警將一千人票打下嗣後又有胡匪孫洪全竄萬祥等數股均在岫蓋兩界搶刦賴盧君之威名莊界得免今年舊歷後一月初旬有孫洪全之餘黨名時二及常禿子者復聚數人於半夜間突入二道溝杜文斌家勒捐適值該巡官帶警十冶振茂一名巡邏至此當即奮不顧身與槍擊匪二名并打下快槍兩顆餘匪越墻逃竄刻下鄉村得臯安謐者實皆盧巡官之賜也爰登報端聊以誌感激不忘云爾

莊河縣北五區一駐所各村民公具

老福順堂

北京農工商部註册
北京內務部化驗立案
北京物產品評會給予獎憑
赴美國巴拿馬賽會展覽會
業經審查評定給予獎憑
京師警察廳化驗立案

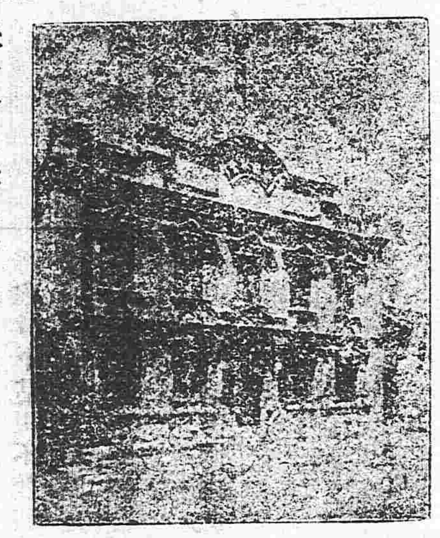

奉天巡按使立案
奉天衛生醫院化驗
奉天警察廳立案發給告示
奉天勸業道立案發給告示
奉天總商會咨行各地保護
奉天醫學研究所考驗立案

治咳嗽丸藥 專治清肺化痰止嗽定喘無論感冒虛勞諸咳均效每副八角十副六元

清胃化積丸 專治胃脘疼痛膨悶脹飽諸般積聚氣滯胃弱便秘每副六角十副五元

參茸百補丸 專能興陽種子健胃強身治男婦血虛氣衰等症大匣五元小匣二元五

參茸酒藥料 專治風寒濕症如左癱右瘓口眼歪邪以及筋骨木疼等症每匣價二元

虎骨熊油膏 專治風寒積聚四肢麻木腰背痠困肚腹疼痛等症大張六角小張三角

寗坤至寶丸 專治癥瘕痞塊赤白帶下氣血兩虧月經失調胎前產後等症每匣二元

癬疥一掃光 專擦癬疥無論起粒爆皮或腫或痒擦之不拘輕重脫皮即愈每瓶四角

立止牙疼水 專治牙疼一經擦用疼痛立止決不再犯並永保牙齒堅固每瓶價五角

內服脚氣丸 專治多年脚氣或痛或痒或起泡或浮腫以及滲水爆皮均效每瓶五角

外擦脚氣水 與脚氣丸有同一之效如內服外擦表裏兼施則功效尤著每瓶六角

瘡毒藥膏 專塗諸般瘡毒論已潰未潰流膿滲水一經塗抹立見功效每盒四角

香丹 功能辟瘟神效兼順氣消毒甜涼適口芳香宜人大包一角小包五分

梅毒丸 專治花柳血毒以精良之藥絕梅毒之源有濟於病無害於人每包六角

淋濁丸 專治五淋行濁熱淋濁濁虛寒淋濁以及暴火砂石諸淋每包定價五角

治痢丸 專治赤白痢疾飲食不慎消化之功大腸發炎下赤痢白痢每瓶四角

治痔散 專治痔瘡無論內痔外痔血痔膿痔或疼痛或腫痒塗之立效每瓶一元

殺蟲散 專能殺害體內各種寄生蟲老幼均效並無損傷臟腑之處每包一角五

祛痰散 能除痰凡痰咯不出者可使之出能化痰凡痰多者可使之少每瓶五角

清血消毒丸 有清血之功兼消毒之效藥物精良可為各腫瘡毒之內服藥每包四角

通明眼葯 專治目疾內外障努肉攀睛氣朦火朦眼邊赤痒大瓶五角小瓶二角

本藥房總號開設奉天省大南關

應時佳品

花露水

花露水功效甚廣香其餘事矣且能兼治一切皮膚痕癢瘡癩癬癍蛇虫蚊蟻咬傷牙痛頭刺兼除身上癢癩垢穢等弊誠居家出門之要品也

大號每瓶五角六
二號每瓶三角五
三號每瓶二角一
四號每瓶一角四

生髮油

髮乃血之餘是保之當不容緩矣本行深明生髮之理攷取各種鮮花固髮材料配製成油馨香爽滑養血去垢永保其髮烏潤無衰盍請試之便悉其妙

大號每瓶七角　二號每瓶四角二
三號每瓶二角八　四號每瓶一角四

艷容嫩面

双妹老牌

雪花膏

註册商標

大號每瓶五毛六
二號每瓶三毛五

此膏香而不膩潤而不燥乃近日最合時之日用品也無論男女每於盥洗後若用少許雪花膏敷面確能（嫩面艷容）且能治雀癍酒刺等患誠化粧不可少之妙品也

各洋貨店均有發售

總發行

◎奉天鐘樓南◎　◎營口東二道◎

廣生行有限公司啓

中國電話八百七街

崇治

▲中暑傷寒
▲腹痛吐瀉
▲頭痛目眩
▲積痞溜飲
▲食積不消
▲水土不服
▲猝中昏倒
▲酒醉船暈
▲精神鬱結
▲時令疫疾

聽聽四萬萬國民稱讚之聲

可知仁丹承蒙各界信孚偉大衛生之士常備治病防疫爲要

仁丹五角包無償添贈裝鏡藥盒

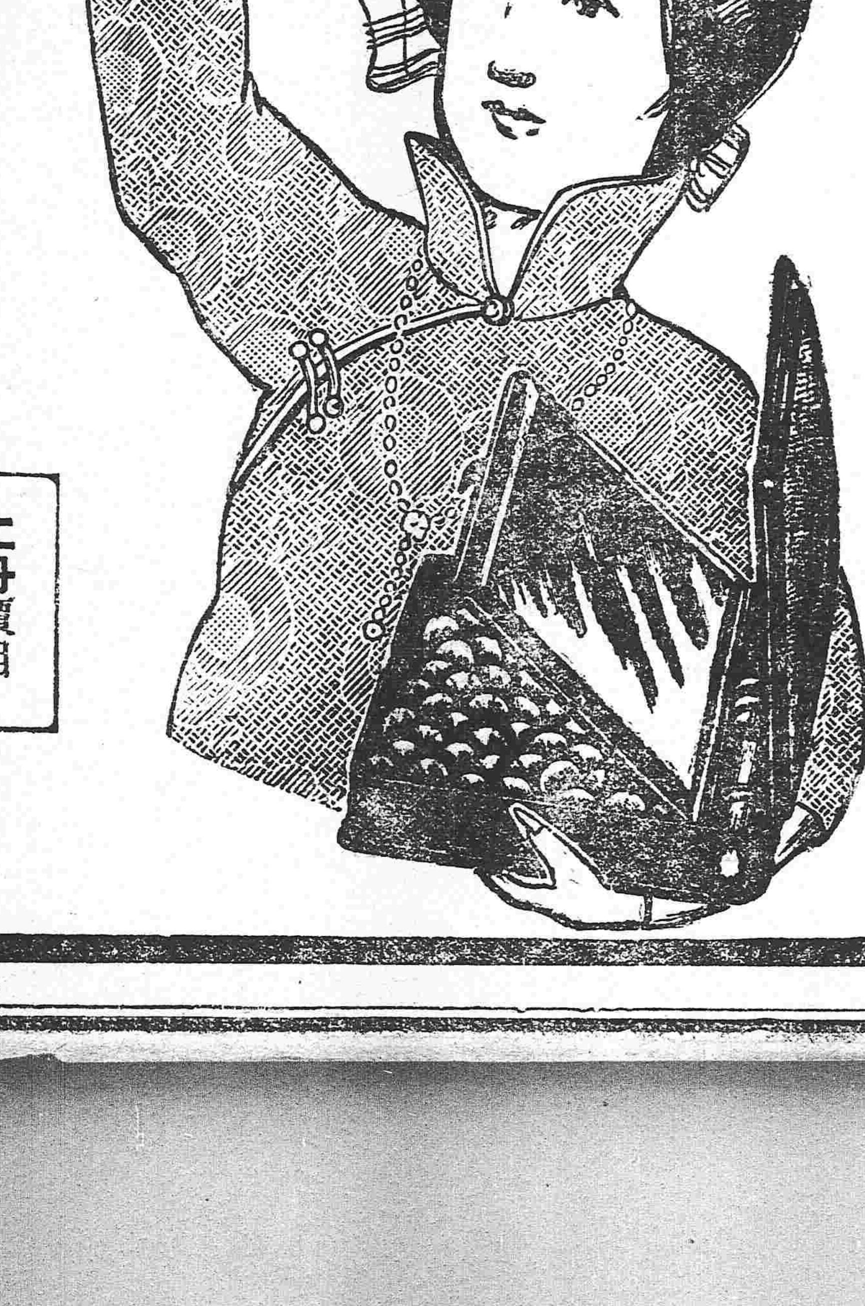

警告假冒

頃有奸商羨望森下博藥房仁丹之盛名假冒商標模倣式樣或僞造仁丹相似之紅丸以巧辭欺瞞　貴客者愈出愈多賜顧諸君如爲其所欺則不但於衛生大有妨害有時至於惹起身体之危險矣務祈諸君留意我仁丹商標並藥包圖樣以免免妄之禍不勝翹禱之至也

仁丹　各處所有大小藥舖洋貨舖都經售賜顧諸君就近購取爲荷

仁丹價目
試服包　大洋　五分
小包仝　壹角
中包仝　貳角五分　添呈洋鐵藥盒
大包仝　五角　添呈裝鏡藥盒

虔修老舖　日本　森下博大藥房

㊂

株式……
軍裝軍械銅鐵水管綿花洋絲洋布油類木料總行日本東京市（京橋區銀座三丁目……）

第三種郵便物認可

長春商埠興業公司謹啓

民國要聞

兩廣宣告自主之急電

中央昨得兩廣督軍二十日來電以解散國會爲非法之擧動宣告一切軍民政務暫由兩省自主等情茲將原電錄如下萬急北京大總統南京馮副總統南寧陸巡閱使鈞鑒徐州張巡閱使瓊州龍督辦各省督軍省長承德歸化張家口都統寗夏上海護軍使鑒頃聞國會已被解散此間尙未奉到此令不知內情若何惟徵諸各方電訊似已成爲事實我大總統素以守法昭示中外今爲武力挾持逼而出此不得已之苦衷敢不深諒無如國體旣號共和首當尊重國會國會而有一日之動搖即共和國家一日不能生活以此立國大本而可以武力左右之則尙何事不可爲試徵前事覆轍昭然懸揣來日大難未已迭接各方來電異常憤激兩粤人士尤爲切齒椎心誓與共和生死炳焜浩明竊以民紀六週兵革四見內則元氣凋殘外則强鄰逼伺稍一不愼覆亡之禍即在目前但求有一綫和平轉圜之機即不忍遽趨極端重苦人民自召外侮爲今之計惟有仰懇我大總統始終不背共和立國之精神速籌適合國民心理之正當救濟方法或即恢復舊會或剋期重組新國會俾全國民意有所依托不至危及國本此後善後事宜自不難徐圖解決炳焜浩明並敢宣告全國於國會未經恢復以前法律旣失效用即無責任可言雖有賢達出組內閣炳焜浩明決不敢以非法誤人且以自誤所有兩廣地方軍民政務暫由兩省自主遇有重大事件逕行秉承大總統訓示不受非法內閣干涉俟將上項問題完全依法解決再行聽命此皆炳焜浩明萬分不得已之苦衷審度國家權宜出此全國人士當豪鑒諒倘併此充分依法之目的尙難企及則是轉圜無術希望已窮炳焜浩明亦惟有犧牲和平於最後之解決掬誠奉佈統希亮察廣東督軍陳炳焜廣西督軍譚浩明叩號印

李經義內閣成立前之種種

▲督軍之再三反對 各省督軍前此來電均含並不絕端反對李內閣之意味至前日倪嗣冲張懷芝張作霖等突然直接致電李氏表示絕端反對之旨如張懷芝之電文中「仲老年高難堪劇務不如適性煙霞優遊自得」云云倪嗣冲之電文中「閣下今尙不聽反對之聲猶思就任則將來反對更甚與其屆時下台莫如刻下不就任爲愈」云云張作霖之電文與倪電亦不過大同小異辭意極爲堅決云又倪嗣冲前晚復特派其私近來京面晤張勳畧謂李仲軒狡猾難信令彼組織內閣恐大害邦家願借大帥之力勿令李氏上臺云云張勳聽畢變色而叱曰倪君反覆無常殆難窺其眞意從前來電謂並不反對李內閣茲又說須排斥李仲軒予茫于從違汝速行歸津告倪君曰反對宜正正堂堂反對贊成亦然若朝贊成而夕反對非丈夫之行爲予對于總理毫無主張不拘何人均可云云

▲李仲仙閣員之選擇 茲得一方面消息云 九先生覺不恤人言大有準備上臺之勢已注意於閣員之分配其用意在網羅一時于政界最有經驗最有聲望之人不分黨籍無論新舊祇期足以濟目前危局者出而組織不問爲政黨內閣與混合內閣也將來閣員發表與外間所推測者恐不能十分符合而各部之中尤爲李注意者莫如財政陸軍外交三部財政則李擬自兼以便維持陸軍一席則必屬之聘老自無疑義惟外交一部尙難其人而外間所傳則有擬李木齋充任之說查李原非外交專材且于外交閙素無聯絡何以竟擬議伊長外交殊屬令人不解所聞如是誌之以觀厥後云

▲李經義預備就職 李經義本有二十二日就職之說忽又中止但據確實調查國務院秘書廳已發通知致各局準備下星期一歡迎新總理則其就職之期當在即日就職通告業已辦好祇留日期未塡此外國務院應行辦理事件亦均預備妥貼又昨日午後四時且通電各省表示就職之意至其閣員人物則揣測之辭甚多是否可信非正式發表不能徵實且非本人就職不能算數據記者所確知者則李初俛錢幹臣任內務錢力辭又俛王揖唐擔任錢並代爲勸駕王亦以病却謝云

聞李日來發出密碼電報多通以南京湖南兩處爲最多當於疏通各省意見極有關係惟聞昨日某要人仍有電來未變其反對態度云

▲李仲仙與致仍豪 二十日晚某要人電政府畧謂善後條件已經批准各省獨立並已取消大局可定若以多數不贊成之李經義組織內閣西南兵起東北亦將解體大局不堪設想李經義意不爲動現仍準備上台聞所擬閣員趙爾巽丁寶銓均在其列

梟要人昨晨(二十一)又電王聘卿措詞嚴厲畧謂我公前曾聲言力任調和維持大局現在政局急待收拾復仍自居高蹈贊揚仲軒不知李旣無統率之資能於解散命令不肯副署始終抱滑頭主義長此以往顚覆國家誰尸其咎云云

▲李氏對新聞記者談話 某報記者於(二十三)日午七時半訪李經義談話畧云進旣負謗退亦受責決定先進後退明日到任憲法國會即將召集各督代表公議辦法據個人意見憲法由特別會議審擬仍宜由新國會核議公布國會非改組織法後不召集此節當以去就與兩廣商定閣員約分三期發表報載均揣測之詞海軍頗搖動該部當早發表外交事在絕德後已無成見當先疏通反對再宣布已向外交界致意張定武於一星期內可卒師出境迺南無慮兩廣亦可疏通赦免政治犯稍緩當由各省公呈交法部核准云云

▲李經義就職通電之內容 李經義通電各省聲明就職已畧誌之茲探悉該電內容畧謂憲法國會內閣諸問題爲此次政爭原因各省釀成兵諫亦勢非得已嗣有人別圖擁戴國事危急自以衰朽前經國會通過總理一再懇辭不獲奉准張定武由徐州抵津以擁護共和國體相商宗旨相同因相偕入京調停政局以召集各省代表爲樞紐因在旣有端倪本擬即日出京惟內閣問題東海旣決計不出聘老又一再函辭而各方面敦迫責無旁貸不得已祇得暫定擔任三月在此短少期間之內政見自無所表現南北新舊素無成見惟望大家毋存派別系統之見共維大局此一切仍祈不吝賜教以匡不逮云云

曹督軍主張軍人內閣電

最近直隸曹督軍有反對李仲仙推尊王聘老三電照錄於左

▲致王聘老電 北京參謀總長鑒參密敬誦元電承示閣席久虛囑勸李仲仙入京就職仰見我公熱誠爲國匡大光明至爲欽佩竊維國政必得人而始治人心必如願而始平倘用人一失其當則國事終無補救即人心亦難帖服李仲仙雖經國會通過值此憲法之爭時局之險未曾發一言出一策爲國救危爲衆解紛惟聞潛伏津門辭未就職解散國會懼不副署是於國家安危不關痛癢己失總理之資格難居總理之名義恐李公再出定爲天下所否認必激起意外之風潮愚見內閣一席關係大局最重處此戰爭時代勢必軍人內閣乃能統一兵權振作國威尤軍界泰斗老[illegible]之人始能孚衆望而定人心昨接滇鄂陝各省來電均推我公出而擔任人心趨向自有公道乞公力任其艱難爲國負重勿再避讓使人失望以致天下解體釀成亂局除電各省聯銜公推外現爲國家大局起見非有私意存乎其間尙乞鑒諒無任企禱曹琨

▲致馮河間電 南京副總統鈞鑒守密竊自憲法不良暴民專制各省共興義兵爲民請命彼時李經義旣經國會通過必當力維大局爲息事爲衆解紛詎意府爭之前坐觀壁上不關痛癢潛伏津門辭不任職是已失總理之資格即難居總理之名義今幸豪大總統俯順輿情解決大局而李氏靦然入都取巧求榮竟欲運動疏通手段坐擁高位以雖天下議於其後價値落於不値忍心不以爲耻若以斯人當國衆望不服鄰國見輕天下大事祗同兒戲此後釀成亂階豈不大誤況値戰爭時代勢必軍人內閣乃能統一兵權大振國威尤必軍界泰斗老成持平之人始能孚衆望而定人心我公治軍有年飽歷時變審勢論人當亦不以李氏爲然錕查菊老不願問世芝老辭難復出惟有王聘老老成持平人望所歸堪任揆席前接滇陝晉鄂魯豫各省來電均請聘老擔任對於李氏決不承認推其心理目的不達憤激莫平時事迫急全局攸關乞我公俯念愛國熱誠救時公論主持衆議速定國鈞一面請之中央一面商之紹帥一面責之聘老一轉移之間一擧手之勞大局即定人心同欽現爲大局安危起見惟乞鑒裁尙希賜敎無任盼禱曹琨嗎

▲致張定武電 萬急北京張巡閱使鑑定密席久懸大局可慮連接各省電文否認仲仙日益激烈推重聘老愈形懇摯我公熱心救國天下仰望一切措置衆情悅服凡匡濟要策自應聽主持何庸再事煩聒惟見事機日迫特徵衆論仲仙不退聘老不就似有不能終了之局仍乞我公就近婉勸聘老顧全大局速允擔任以維現狀禱甚幸甚迫切陳詞尙乞察鑑曹琨嗎

馮副座警告外交之眞相

昨日天津某報載有馮副座之外交問題譚一則本社對于此項電報因有關外交故初守秘密但某報旣已登載而內容又有畧誤之處故披露其一部份以明眞相馮河間電係巧日(十八)以正字密碼拍發者分致府院王張及保定奉天天津濟南黑省太原開封西安福州杭州蚌埠等處其內容並不言各國已着手干涉且並未指明某國但言據某方面報告中國若仍繼續無政府之狀態則列國將起而干涉即素持不干涉主義之國亦不能持久結果不堪設想等語國本解決業已數日若獨立各省不即恢復原狀迅速撤兵恐外人協商警告無術挽回吾輩雖欲從容討論而不可得矣同舟遇風不敢不告祈速施行云云本社按此電發于十八日各省尙未取消獨立馮河間以此警告自具苦心但絕無某國將聯合協約國不再坐視之說恐外交上發生問題故爲記其眞相如右

某督等反對李內閣之眞因

自段祺瑞免職令下叛者九省大都藉口憲法不良以解散國會爲唯一之要求迨國會解散彼仍不肯即行取消獨立及昨日取消獨立仍堅持反對李內閣叩知彼等叛徒固別有用心所謂醉翁之意不在酒也據確實調查彼等多係行伍出身何謂憲法何謂良與不良其理論決非彼等所能夢見彼等之眞意全局爲要求段祺瑞復職不過痕跡太露不便說明耳迨見勢不行又秘商承認李九先生派人向李要求條件即就職後開卷第一章速以明令將西南各督軍免職以圖摧滅異己使中華民國完全歸彼一派支配之下然後好爲所欲爲此種藉刀殺人手段旦是極妙而李九先生偏遲回審顧恐激成大亂更難收拾不肯承認於是彼等又在某要人宅中開會商量第二個辦法即取漸進主義先將陳炳焜譚延闓免職然後再徐圖其他乃以商諸李九先生李又認爲難行完全拒絕於是彼等之希望可謂全成泡影乃决心排李大有不達目的不止之勢此其手段卒爲險毒願我國人一注意及之也

福建海軍實力維持公道之發檄

閩督李厚基昨急電中央稱海軍擊破口港並擊福州[illegible]甚危急現在著人調停始獲相商無事請中央設法維持據知閩中情形者謂海軍之變此爲擁護約法之見端並對李氏一人之惡感其間有人主持將來若何且試目觀之

大總統對于憲法之意見

改訂憲法爲此次督軍團要求條件之一大總統對于是項問題亦認爲必要軍件其改訂辦法大概將于臨時議而未成之憲法草案按諸國情民彝爲相當之修正至如何修正之手續仍依據約法俟新國會選擧召集之後仍由兩院議員組織憲法會議以完成之如督軍團主張另爲議憲機關之組織將此次憲法草案根本推翻違背約法過于偏激元首極不贊同云

張李關係之眞相

世人關於張勳與李經義之關係傳說不一極難得其眞相記者日前與張勳某幕僚晤談茲據當時所聞略記于左

張大帥此次所以携同李仲軒入京者非欲必推李氏總理不過因總統有三致電大帥懇請偕同李氏來京也張大帥之主張素以收拾時局爲前提無論何人担任總理固非所問故大帥入京旦來僅與李氏面晤二次但大帥並非反對李內閣者實欲秉公以定調停之任務也云云吾輩據某幕僚所言而觀察現下醞釀中之政局則李之所恃以奔走運籌者僅如鈕傳善李盛鐸輩一派而已云

張懷芝之請組織憲法會議之笑談

魯督張懷芝昨電中央大有所建白一篇煌煌大文鋪張揚厲其所條說之大要即請政府先組織憲法會議由各縣人民選公正廉潔者一人速行咨送赴京公同議定制憲以垂久遠等語中央諸要人閱之輒掩口葫蘆而笑

請看神效百補丸之八大效力

注意 此丸係前清醫科學士日本帝國大學醫科畢業醫學士郭燒鳳先生處方先生歷任營口防疫院長十有餘年以此方治愈病人無數誠經驗之良方也茲不惜重資特購買各等貴重藥品依方精製成丸以供同好數年以來頗蒙各界歡迎凡我同胞諸君請嘗試之方知鄙言之不謬也

一補腦提神 作事過勞精神疲倦思慮太過腦力耗傷服此丸立見神效
一止嗽定喘 老人氣喘新舊咳嗽或痰喘不止不能安眠服此丸立見神效
一開胃化積 胃痛吐酸消化不良膨悶脹飽不思飲食服此丸立見神效
一止瀉鎮痛 痢疾肚瀉寒冷腹痛服此丸立見神效
一調經種子 婦女經來腹痛經血不調或子宮寒冷久不受孕服此丸立見神效
一固精強陽 男子房事過度陽痿不舉或精髓缺乏不能立嗣服此丸立見神效
一強壯筋骨 氣血虧損腰腿酸軟筋骨疼痛半身不遂服此丸立見神效
一戒除煙癮 男女鴉片烟癮或嗎啡重癮若服此丸旬日斷癮一月之後瘦者能胖弱者能強誠戒烟之良劑濟世之仙丹也

價目 每包二十九 小洋三角 每十二包 小洋三元三角 每瓶百餘丸 小洋一元五角 每大盒十二瓶 小洋十六元
欲代售者來函另訂格外公道 遠道函購者款到貨去決無錯誤 空函購買者恕不作覆
營口道署東街門牌二千三百六十號 製造兼發行所 漢槐堂謹啓 電話一百九十九號
各埠各城鎮藥房商店均有代售處

奉天海城縣東南瓦子溝惠記玉石鑛公司廣告

奉天鑛類雖多惟岫巖玉爲東省之特產以前經七八掘採運售上海江蘇廣東等處磨裝飾器皿然皆私採向未立案業經官府查禁今值敝明鑛學提倡實業鄙人李序亭等得該處郭君子恒指引苗線不惜鉅資實地勘驗於岫海兩縣毘連之處(地名春出檢背東大背)竟有美玉發現比較岫玉光潔且石質晶瑩彩色俱備瑕点皆瘕白無玷染誠爲世界之佳品現已請領部照立案開採物美價廉不悞主顧有欲買者請至敝公司或代理店均議可也此佈
代理店 瓦子溝郭子恒宅 城口街同順和 大石橋恒泰祥 析木營慶餘昌

花柳注意

從來花柳之症其害實不可勝言倘悞投庸醫治療慣用銀粉倒提刦藥等法只求當時立愈不知毒氣內閉逢春而發偏身紅點毒攻上部髮際脫落二目失明咽喉破爛頭痛暈沉耳內流濃鼻塌齒脫毒入於肺咳嗽氣短言語失音毒攻下部肛門生瘡大便走血毒串入骨筋骨不遂痛疼難堪日輕夜重步履艱難餘毒不淨且必染妻絕嗣其種種劇烈之患筆難盡述然若醫治得法則毒患亦不難消除淨絕本會士有鑒於此深爲加意搜求研究至再專以應手奏效爲宗旨無論遠年近日一切花柳染患或經醫不效服藥無功者請到敝藥房新法調治輕者一星期全愈重者二星期除根永不再犯病好交錢以重信用特此廣佈伏願患花柳者萬毋自悞也可

奉天省垣大西門外 英美大藥房主人謹啓

代理萬國儲蓄會開幕

萬國儲蓄會係中外鉅商組織而成總會設於上海分會立於天津倡行於內地各省而東省向無代理之處敝行有鑒於此今特代理該會一切事宜爲東省人民謀無窮之幸福至該會信用之昭著辦法之完善久爲中外各界所稱許認會者所得利益之優厚又爲他種儲蓄壽險等會社所不及每月開標一次認會者自交第一次會金起至滿期止中間永享得標之權利每月均有得標之希望且滿期將所付原本照數發還除每次所得標洋臨時付現外還本時尚餘息分潤其利益之大直覺遍天下莫與比倫今當代理伊始恐各界未能週知用特宣佈希望有志入會諸君賜臨敝行面談一切在外埠者可以函商且敝行備有詳細章程多種函索即給

五月份得彩者共計七百二十五名茲將得大彩者列左

張伯度等三君得洋貳千元 滿乎女士得洋壹千〇九元 史起鳳等三君得貳千元 振興洋行大班得洋五百七十元 松茂洋行大班得洋二百元 陳兆煌宋連二君得二百元 遠展吳成二君得二百元 章幹臣君得洋六百十元 外語國學校金嶸樹君得白五十元 劉若蘊 凌貴堂 李小江 倪玉書 馬趾麟 李際春 各得一彩

天津 小北關利記洋行謹啓

唐山啟新洋灰釘磚

小北關英商利記洋行總代理

協茂盛綢緞洋貨發行

本號大連協茂盛今分奉省鼓樓北嵩爲接洽遠近貴商惠顧批發各種綢緞洋貨售貨期限仍照大連規章壹月爲限過期按照月利壹分貳厘行息內外一律以昭公平恐未週知特此謹告

中國電話四百七拾六番

律師高桂榮事務所

住設奉天省城內中街路北賈記胡同文雅齋院電話第一百六十號

加維西火險公司賠欵信用聲明

茲爲敝號紅粮壹千貳百石元豆壹千貳百石以此抵押借到遼源縣中國銀行大洋壹萬五千圓因隣家失愼連及敝號共燒燬壹千參百餘石幸中國銀行押金之粮均有保險執據由洋人葛羅克君親臨遼街驗明一切按當時市價照數包賠已由上海交到大洋七千二百三十九元清賠償欵寔爲信用昭著辦事認眞感佩之餘特登報端藉表寸忱

遼源縣廣德源糧棧謹啓

德益東金店首飾銀樓廣告

本號開設奉天大東門裏歷經多年專備各樣金銀首飾盃盤器皿鑲嵌珠寶絲眼鏡刀把槍把文明棍鈕子鑲金牙套無不精細研究隨時改良翻新花樣特別巧妙貨美價廉請君賜顧幸早惠臨庶不致悞

中國電話八百廿號 德益東金店啓

長記藥房

理血健腎丸

農商部給獎 巡按使化驗

夫人生無上之幸福莫如有健康之身體中外同言也欲保全永久之健康及轉虛弱而健康者不可不讀長記廣告尤不可不服理血健腎丸蓋本丸對於血腎有最良之效果也如對於血虧則增之瘀則通之熱則清之薄則赤之如對於腎弱則強之枯則滋之寒則暖之虛則補之更能強脾胃增血生精液而壯陽能清能補不寒不燥人人可服時時宜備於已病防於未病斯爲上策誠保身之要藥養生之至寶也所有主治各症防單載明茲不冗贅每瓶一元三角半打七元每打十三元再有外城函購不通匯兌之處郵票亦可代價每郵票百分作實洋一元購半打以上之郵費本藥房自認半打以下者購主承認

本藥房開設奉天鼓樓北

本號總經理史氏百有餘年祖傳成方加珍貴藥料秘製一種靈藥名曰追毒散奏効如神凡治瘋狗咬傷男不過七天女不過十四天如遇此症速向本號購藥一付管保必癒每付小洋貳角外埠購藥不取郵費今爲推廣濟衆起見凡各埠如有願爲寄售者藥價作爲八扣郵費本號自備須先交押洋二十元作爲保證售出藥若干按年清賬如不願寄售時照數奉還祈各埠商號如願代售者速爲函商特此佈告 本號自製一種妙藥救急解毒散專治小便赤爛之症如遇此症一服藥管保即愈

奉天小北關大什街西胡同南德茂店院內 日新堂啓

總經理處 奉天大南關 恒泰皮舖便是

奉天寄賣處 大南關興發成 小東關源合利 鐘樓南震泰隆

山口運輸公司

啓者本公司鐵路省神戶設立總經理有崇年代客辦貨物及各糧石經後北斷通振興沂敝公司特於大連開設門而以及本站有支店祇因牛家屯站櫃於街內遠上均往返諸君不便是以在營口老爺閣街重新設立門面至於各城運送物貨遂下令可事其順妥切皆可易辦如蒙賜顧請爲面議

大連市監部通

支店出張所 長春、公主嶺、四平街、開原、鐵嶺、奉天、遼陽、牛家屯、西營口、旅順 在地設

左開各支店設在專用鐵路枝條 長春 公主嶺 四平街 開原

西豐廣告

有農人程振祥失大照一紙地址山哈達園隆興隆溝處地廿一畝又作字九号清丈時出具鄉鄰保結保清丈局繩自發給憑單執據嗣後又在公署呈明存案遊公署之批示登該報紙以便週知無論原領之舊照失落何人之手准作廢紙另換新照矣

YOGHURT 約固爾特

保壽百廿歲

須飲用約固爾特 是增進精力不老長壽之滋養料也

又雖小量連日飲用者無染虎疫窒扶斯赤痢等

定價 全特製大壜金十二錢 小壜金八錢

奉天省城及南滿鐵路各地均能每日送到 製造所

奉天新市街(忠魂碑東) 安達牧場 日本電話四四番

發售所 奉天新市街東站前 古烟商店 日本電話一一四番

加維西火險公司賠欵信用聲明

茲爲敝號分遼源棧爲活動市面疏通金融起見有遼街廣德源棧房以紅粮壹千貳百石元豆壹千貳百石用此抵押借到敝號大洋壹萬五千圓因鄰家失愼連及廣德源押金之粮園燒燬甚重共燒壞押金粮壹千參百餘石幸押金者俱有保險執據由洋人葛羅克君親臨遼街驗明一切按當時市價照數包賠由上海交到大洋七千二百三十九元償清賠欵寔爲信用昭著辦事認眞感佩之餘特登報端以明謝忱

遼源縣中國銀行謹啓

中日官准 唯一專賣

七天斷癮之聖藥

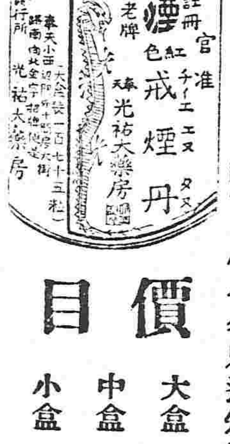

註冊老牌 紅色戒煙丹

本藥房密製紅色戒煙丹藥其效力偉大已爲各界所推許無因受歐戰影響原料價昂無從賡續照原價發售賠損良多今特改訂價目佈告各界週知倘希照常賜購爲荷茲將新訂價目列後

價目 大盒 百七十五粒 金一圓五十錢 中盒 七十五粒 金七十五錢 小盒 二十五粒 金三十錢

此藥凡男女老少鴉片烟重癮嗎啡重癮吃服七天立斷根株兼治老幼胃腸疼痛氣血虛微身体不健筋骨痲木咳嗽不息不能安眠一切之症服之奏効立見奇功凡服此藥者日不暇給前途發展當可預卜惟藥盒均有標記可証外有門單並有遠馳明不能細載仰各處代理之家不可勝數矣

貧薄者亦可獲此利

特告因貧薄欲戒烟者售賣不起之諸君此次敝藥房爲另外擴充售路而與貧薄者認眞願意經理售賣者約訂除已經有經理者地方外限定一人即時委任爲經理唯願意者務速商訂莫失機會

發售本舖 奉天十間房 光祐大藥房 電話長三百七十一番 電報碼中〇三二號 郵匯天津二〇六號

九重綠香皂 芝蘭黑香皂

顏色之美也者非依脂粉能使皮膚之素質美艷故新佳人居常淡妝若用此香皂浴身洗臉定能使天然美膚益細且艷而此二大香皂用之不但除去皮膚上之汚垢其配合原料係爲保護皮膚之高貴諸材料是以品質優良實與他品遙不企及也

經理 奉天城裡 寺庄洋行

催眠術

(效用)
▲能強健自己之身心
▲能治藥石無効之病癖
▲能令精神上生無限之慰藉
▲能開治療所以救濟困苦之人
▲能實現不可思議之現象並能解決之
▲能補助教育宗教之所不及者
▲能補助心理哲學疑問之解決
▲能成胆力與增進記憶之力

通信教授 函索細章程 請惠郵票壹角

(特色)
▲催眠術之學理
▲易學不論男女老幼
▲可用習收效最速
▲會授法新式之最
▲教成功確能通保證
▲者費分交不要成功
▲如不能確收效速
施簡均本信學

通信處 日本神戶祇園 中國精神研究會